

2017

FISM | FONDUL DE
INVESTIȚII
SOCIALE DIN
MOLDOVA

RAPORT ANUAL

”PENTRU O COPILĂRIE FRUMOASĂ”



CHIȚINĂU
3/27/2017

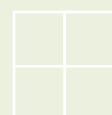

Contents

DESPRE FISM	2
SUMAR EXECUTIV	4
REALIZĂRILE ANULUI 2016	6
GRANTURI GESTIONATE ÎN 2016	9
Grantul oferit de Guvernul României pentru instituțiile preșcolare din Republica Moldova (RO1)	9
Grantul oferit de Guvernul României "Sporirea accesului și a gradului de participare a copiilor la educație timpurie în Republica Moldova" (RO 2).....	10
Grantul oferit de Guvernul Japoniei și gestionat de Banca Mondială "Crearea accesului copiilor cu dizabilități în școlile generale" (PHRD)	11
Proiectul "Infrastructură socială și eficiență energetică" în baza unui grant în valoare de 5 mln euro, oferit de KfW (Banca germană de stat "Kreditanstalt fur Wiederaufbau").	13
MANAGEMENT ȘI CONTROL INTERN	15
COMUNICARE ȘI INFORMARE	16

DESPRE FISM

Fondul de Investiții Sociale din Moldova (FISM) este o instituție creată de Guvernul Republicii Moldova și Băncii Mondiale cu scopul de a contribui la implementarea Strategiilor Naționale de Dezvoltare în Moldova prin împuternicirea comunităților sărace și a instituțiilor lor în gestionarea necesităților prioritare de dezvoltare.



Factorii de bază, care au contribuit la elaborarea și dezvoltarea Proiectului dat, au fost nu numai declinul social economic din ultimii ani, scăderea indicatorilor de calitate a vieții și sărăcirea unei părți considerabile a populației, în special în zona rurală și orașele mici, dar și scăderea spiritului moral și a nivelului de implicare a populației în procesul de schimbare a mediului comunitar.

În contextul politicilor și strategiilor de dezvoltare din Moldova, Fondul de Investiții Sociale din Moldova este un mecanism eficient de schimbare a atitudinii și comportamentului populației din comunități pentru sporirea activismului social și a solidarității comunitare, precum și pentru îmbunătățirea calității vieții populației și a grupurilor vulnerabile prin sporirea accesului la servicii sociale îmbunătățite.

Grupurile țintă de beneficiari ai Proiectului sînt populația săracă din comunitățile și orașele mici deprivat și persoanele în dificultate, precum și orfanii, persoanele cu dezabilități, persoanele afectate de traficul de persoane, HIV/SIDA etc. Fondul de Investiții Sociale contribuie la dezvoltarea capacităților de organizare a acestor grupuri și la sporirea sentimentului de responsabilitate pentru toate activitățile din comunitate prin implicarea lor directă în procesul de identificare a necesităților lor stringente, implementarea propunerilor de subproiect și asigurarea durabilității.

Prin promovarea dezvoltării parteneriatului social la nivel de comunitate și elaborarea participativă a planurilor strategice de dezvoltare social economică a comunității, FISM susține obiectivele reformei organelor publice locale și contribuie la dezvoltarea capacităților instituțiilor comunitare, asigurarea respectării principiilor de transparență și participare și ca rezultat la dezvoltarea durabilă a comunității.

FISM este ghidat de un Manual Operațional, care reprezintă un set de reguli și proceduri, stabilite și aprobate de Guvernul Republicii Moldova și Banca Mondială cu scopul de a atinge obiectivele Proiectelor și pentru a asigura eficiența investițiilor. Alt scop al Manualului Operațional este de a asigura transparență în aplicarea procedurilor FISM la nivel național și local, de a servi ca suport metodologic și ghid practic pentru Consiliul Național al FISM, ministerele de resort și alte instituții interesate din Moldova privind promovarea, identificarea, elaborarea și implementarea propunerilor de subproiect.

Activitatea FISM este direcționată spre implementarea subproiectelor de infrastructură social-economică cu scopul de a contribui la:

- dezvoltarea comunităților rurale;
- dezvoltarea comunitară în orașele mici;
- dezvoltarea capacităților cu scopul de a susține transferul cunoștințelor și experienței acumulate;
- participarea comunitară și concilierea în regiunile post-conflict;

- dezvoltarea durabilă a serviciilor comunitare îmbunătățite, precum și utilizarea eficientă a resurselor energetice;
- promovarea strategiilor de dezvoltare durabilă în domeniul tehnologiilor de energie renovabilă prin pilotarea subproiectelor demonstrative bazate pe utilizarea energiei solare și a deșeurilor agricole;
- crearea condițiilor adaptate pentru integrarea copiilor cu dizabilități în școlile generale;
- oferirea accesului echitabil la programe de educație timpurie copiilor din mediul rural și a celor cu nevoi speciale;
- îmbunătățirea condițiilor de educație și a serviciilor pentru copii cu vârsta sub 3 ani.

FISM finanțează implementarea sub-proiectelor de tipologii, precum urmează:

- reabilitarea obiectelor sociale (școli, grădinițe, centre comunitare, centre de asistență socială);
- reabilitarea obiectelor economice (apeducte, drumuri, poduri);
- proiecte educaționale și ecologice, inclusiv implementarea tehnologiilor de utilizare a resurselor de energie regenerabilă;
- proiecte privind implementarea măsurilor de eficiență energetică.

Structura organizațională a FISM se prezintă în tabelul de mai jos.

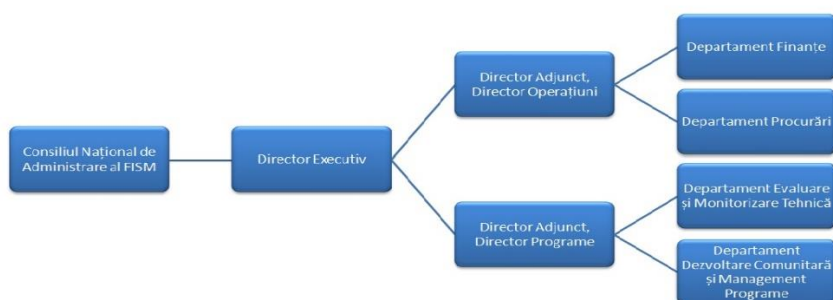

Echipa FISM

Echipa FISM reprezintă un număr constant de angajați precum și consultanți angajați pe o perioadă determinată în dependență de numărul de proiecte gestionate, suma acestora și volumul de lucru aferent perioadei de gestiune.

În anul 2016 numărul angajaților FISM a constituit 26 de persoane, din care 9 ingineri/devizieri, 5 angajați ai departamentului financiar și IT, 2 angajați ai departamentului procurări și 2 ai departamentului dezvoltare comunitară și management programe, ceilalți fiind personal de suport și de conducere.



SUMAR EXECUTIV

Pe parcursul anului 2016 Fondul de Investiții Sociale din Moldova a gestionat 4 granturi concomitent și anume:

Grantul oferit de Guvernul României "Programul de asistență tehnică și financiară pentru instituțiile preșcolare din Republica Moldova (RO1) – 20 000 000 Euro

Total beneficiari – 774 de instituții preșcolare, din care 217 obiecte au fost renovate (realizate lucrări de reparație și/sau livrate bunurile solicitate) în perioada de raportare, fiind investiți 144 818 654 MDL. Valorificarea totală a grantului la data raportată constituie 93,4%.

Grantul oferit de Guvernul României "Sporirea accesului și a gradului de participare a copiilor la educație timpurie în Republica Moldova" (RO2) – 3 000 000 Euro

Total beneficiari – 68 de instituții preșcolare, din care 39 de obiecte au fost renovate (realizate lucrări de reparație și/sau livrate bunurile solicitate) în perioada de raportare, fiind investiți 35 502 672 MDL.

Valorificarea grantului la data raportată constituie 55,3 %.

Toate proiectele urmează a fi finalizate până la finele anului curent.

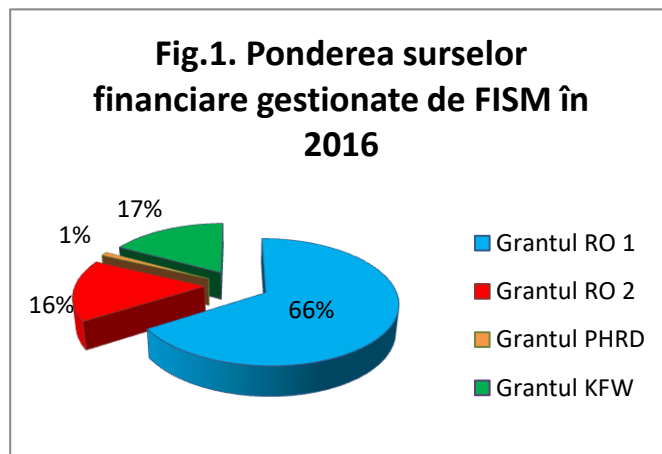

Grantul oferit de Guvernul Japoniei și gestionat de Banca Mondială "Crearea accesului copiilor cu dizabilități în școlile generale" (PHRD) – 2 860 000 USD

Total beneficiari – 20 de instituții de învățământ general, din care doar într-o instituție s-au început lucrările de renovare în valoare totală de 2 009 738 MDL.

Valorificarea grantului la data raportată constituie 17%, toate celelalte sub-proiecte fiind la etapa de proiectare și implementare, urmînd a fi finalizate pînă la finele anului 2017.

Grantul oferit de Banca Germană (KFW) – 5 000 000 Euro

Total beneficiari – 105 obiecte, din care 8 subproiecte au fost implementate pe parcursul anului 2016, inclusiv grădinița de tip casă pasivă din or.Călărași, acordurile semnate între FISM și beneficiarii investiției fiind în valoare totală de 36 183 742 MDL.

Valorificarea grantului la data raportării constituie 82,5%.

Toate obiectele urmează a fi finalizate pînă în luna iulie 2017.

Numărul total de subproiecte implementate în perioada de raportare este de **265**, ceea ce înseamnă că pe parcursul unui singur an, Fondul de Investiții Sociale din Moldova a reușit să gestioneze realizarea lucrărilor de renovare și/sau livrare de bunuri) în 265 de obiecte concomitent, de care s-au bucurat peste 104 500 de beneficiari direcți, din care copii, părinți, colaboratori ai instituțiilor preșcolare renovate.

Din suma toată a acordurilor de grant semnate cu beneficiarii în valoare de **218 514 808 MDL**, 90% au constituit lucrările de renovare (lucrări civile) și doar 10% din ele au fost direcționate spre livrare de bunuri. Pe parcursul anului 2016 a fost disbursată suma de 67 275 458 MDL, toate contractele semnate urmînd să fie finalizate în anul 2017.

Realizări de bază

Ca urmare a lucrărilor de renovare realizate pe parcursul anului 2016, au fost deschise 56 grupe noi de copii în instituțiile preșcolare, astfel 1400 de copii au beneficiat de posibilitatea de înscriere în grădinițe.

Ca urmare a activității FISM pe parcursul anului 2016:

- cifra **beneficiarilor direcți** doar într-un singur an de referință a ajuns la **104 500**, din care locuitori ai satelor/orașelor în cazul proiectelor de utilitate publică, copii din grădinițe/școli, părinții acestora și angajați ai instituțiilor preșcolare;
- peste **17 000 de copii au beneficiat de condiții mai bune** în grădinițele lor, acestea fiind izolate termic, reparate în interior și la exterior, dotate cu sisteme de încălzire, apă și canalizare, cu acoperișuri noi, cu mobilier, terenuri de joacă și pavilioane;
- **s-au îmbunătățit condițiile în care lucrează peste 5 000 de angajați** ai instituțiilor preșcolare ;
- **s-au deschis 56 de grupe noi**, respectiv a sporit capacitatea de înscriere în grădinițe cu 1400 de locuri;
- au fost create **noi locuri de muncă pentru circa 170 de persoane** (educatoare, dădace);
- s-a oferit **posibilitatea de a munci celor peste 35 000 de părinți**.

Luând în considerație faptul că fiecare loc de muncă din construcții creează alte 8-13 locuri de muncă adiacente domeniului respectiv (producere de materie primă, transportatori auto, importatori, vânzatori, inspectori locali etc.), putem afirma cu siguranță că activitatea FISM în anul 2016 a avut și un impact economic semnificativ.

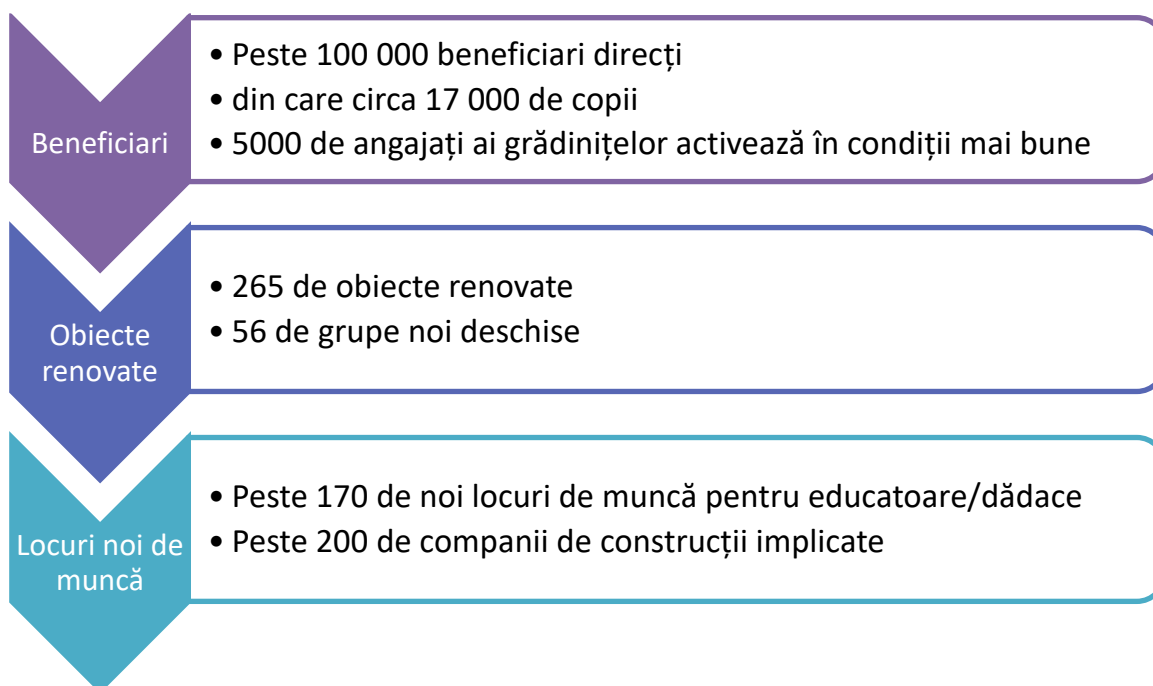

REALIZĂRILE ANULUI 2016

Realizările obiectivelor strategice

În activitatea sa, FISM are 2 obiective strategice majore, și anume:

- ✚ Sporirea capacităților administrației publice locale de a gestiona eficient proiecte investiționale și de a implica activ comunitatea în procesul decizional
- ✚ Dezvoltarea infrastructurii sociale locale prin implementarea sub-proiectelor finanțate de donatori

La realizarea primului obiectiv, **Sporirea capacităților administrației publice locale de a gestiona eficient proiecte investiționale și de a implica activ comunitatea în procesul decizional**, Fondul de Investiții Sociale din Moldova a organizat peste 50 de instruirii cu participarea a peste 500 de persoane, reprezentanți ai administrațiilor publice locale de nivelul I și II, în care li s-a adus la cunoștință regulile și procedurile de procurare ale Băncii Mondiale și de gestiune a proiectelor, care sînt utilizate de majoritatea organizațiilor donatoare în Republica Moldova. În acest sens, ca urmare a procesului de verificare a licitațiilor organizat de FISM, s-a atins nu doar sporirea nivelului de cunoștințe al acestor participanți, dar și s-a asigurat deprinderea unor abilități de organizare a procurărilor conform regulilor menționate mai sus.

Totodată, în procesul de identificare a priorităților în cadrul Grantului oferit de Banca Germană (KfW), autoritățile administrației publice locale au utilizat pe larg procesul participativ de luare a deciziilor, condiție de bază pentru finanțarea propunerilor de subproiect din grantul menționat.

În cadrul Grantului oferit de Guvernul Japoniei și gestionat de Banca Mondială "Crearea accesului copiilor cu dizabilități în școlile generale" (PHRD) autoritățile publice locale sînt implicate și gestionează direct nu doar partea de procurări și monitorizarea procesului de implementare a proiectelor, dar și sunt implicați direct în gestiunea financiară, toate finanțările trecînd prin conturile APL, după care fiind transferate la prestatorii de lucrări civile și/sau bunuri. Astfel, au fost realizate instruirile necesare în acest sens.

La realizarea obiectivului nr.2, **Dezvoltarea infrastructurii sociale locale prin implementarea sub-proiectelor finanțate de donatori**, Fondul de Investiții Sociale din Moldova a realizat lucrări de renovare în 256 de localități, fiind reparate grădinițe de copii, școli, construită o grădiniță nouă în or.Călărași după tehnologie germană de eficiență energetică, dar și realizînd proiecte în domeniul iluminării stradale și amenajării teritoriului.

Grădinița de copii din or.Călărași reprezintă prima instituție publică care va corespunde tehnologiei germane de eficiență energetică, care corespunde standardului "Casă pasivă". Prin introducerea unor surse alternative de energie și a sistemelor de izolare termică, o clădire construită după standardul de casă pasivă minimizează necesarul de energie folosit pentru încălzire – răcire și menține o calitate bună a aerului interior.



Tipurile de lucrări realizate în cadrul sub-proiectelor FIMS pe parcursul anului 2016 se prezintă în Tabelul nr.1

Tabelul nr.1 Tipul de lucrări realizate de FIMS în anul 2016

<p>Acoperiș</p>  <p>65 instituții 41 000 m²</p>	<p>Ferestre exterioare</p>  <p>85 instituții 5 000 m²</p>	<p>Uși exterioare</p>  <p>73 instituții 1 300 m²</p>	<p>Fațade, inclusiv termoizolate</p>  <p>97 instituții 33 300 m²</p>	<p>Tavane</p>  <p>89 instituții 19 600 m²</p>
<p>Pereți</p>  <p>98 instituții 49 400 m²</p>	<p>Pardosele</p>  <p>100 instituții 20 500 m²</p>	<p>Blocuri sanitare</p>  <p>53 instituții</p>	<p>Apă-canalizare interioară</p>  <p>57 instituții</p>	<p>Apă-canalizare exterioară</p>  <p>41 instituții</p>
<p>Electricitate interioară</p>  <p>82 de instituții</p>	<p>Sisteme de încălzire</p>  <p>60 de instituții</p>	<p>Centrale termice biomasă</p>  <p>12 instituții</p>	<p>Centrale termice gaz</p>  <p>10 instituții</p>	<p>Amenajare a teritoriului/pavaj/gard</p>  <p>48 de instituții</p>
<p>Blocuri alimentare</p>  <p>14 instituții</p>			<p>Iluminare stradală</p>  <p>2 localități</p>	

Realizările prin prisma acoperirii geografice

Ca urmare a Hotărârii de Guvern, care au repartizat sursele financiare disponibile în cadrul Grantului oferit de Guvernul României, acoperirea geografică a proiectelor FISM a fost într-o oarecare măsură uniformă pe tot teritoriul Republicii Moldova.

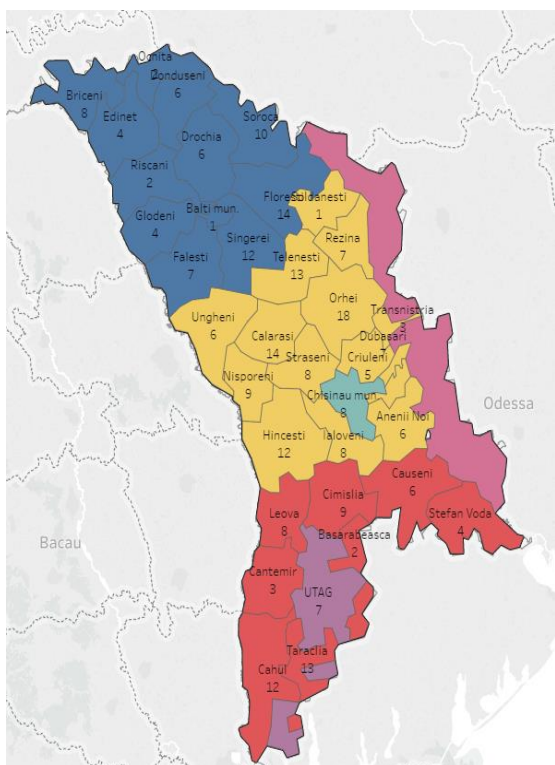

Zona Nord – 76 sub-proiecte
Zona Centru – 114 sub-proiecte
Zona Sud – 57 sub-proiecte
Mun. Chișinău – 8 sub-proiecte
UTAG – 7 sub-proiecte
Transnistria – 3 sub-proiecte

Zona	Total Investiții, MDL	Investiții din Grant, MDL	Contribuția Locală, MDL
Nord	51 749 188	46 998 177	4 751 011
Centru	111 157 188	101 501 586	9 655 602
Sud	40 711 309	37 507 431	3 203 878
Mun. Chișinău	7 085 707	5 440 449	1 645 257
UTAG	2 814 371	2 763 966	50 405
Transnistria	4 997 045	4 205 974	791 071
TOTAL	218 514 808	198 417 583	20 097 226

Cele mai multe sub-proiecte în anul 2016 au fost implementate în raionul Orhei (18), Călărași (14), Florești (14), Taraclia (13), Telenești (13), precum și în raionul Cahul, Hîncești și Sîngerei în care s-au implementat câte 12 sub-proiecte. Cel mai mic număr de sub-proiecte în 2016 a fost implementat în raioanele Basarabeasca, Ocnița și Rîșcani (câte 2 sub-proiecte).

Totodată, cea mai considerabilă investiție de 33 563 289 MDL a fost realizată în raionul Călărași, datorită construcției grădiniței din orașul Călărași care în total va costa circa 1 milion de Euro, după care urmează raioanele Nisporeni (15 682 300 MDL), Cimișlia (12 808 664 MDL) și Orhei (11 644 351 MDL). Cea mai mică valoare a investiției a fost implementată în raioanele Rîșcani (1 325 358 MDL), Glodeni (1 235 872 MDL) și Ocnița (642 856 MDL).

GRANTURI GESTIONATE ÎN 2016

Grantul oferit de Guvernul României pentru instituțiile preșcolare din Republica Moldova (R01)

În conformitate cu Hotărârea Guvernului nr.436 din 10.06.2014 privind implementarea Programului de asistență tehnică și financiară acordată de Guvernul României pentru instituțiile preșcolare din Republica Moldova și ca urmare a aprobării Structurii, Bugetului și a Regulamentului de organizare și funcționare a Comitetului de evaluare FISM au fost realizate mai multe activități în vederea implementării Programului de asistență tehnică și financiară acordată de Guvernul României pentru instituțiile preșcolare din Republica Moldova

Beneficiari ai Grantului oferit de Guvernul României sînt 774 de instituții preșcolare, din care deja 758 de grădinițe (98%) cu lucrări civile finalizate și/sau bunuri livrate cu succes.

În anul 2016 au fost realizate investiții în 190 de instituții preșcolare beneficiare de resurse financiare din grantul menționat, au fost instruite peste 600 de persoane cu privire la procedurile de procurare și implementarea contractelor cu privire la lucrări civile (reprezentanți ai APL-urilor beneficiare, manageri de instituții preșcolare și agenților de implementare), au fost desfășurate și evaluate 190 de licitații desfășurate de primăriile satelor și/sau comunelor.



Suma total investită/valorificată din Grant în anul 2016 pentru realizarea lucrărilor civile și livrarea de bunuri este de 128 947 421 MDL, din care 113 232 092 MDL au fost contractate pentru realizarea lucrărilor civile, iar 15 624 328 MDL – contractate bunuri. E de menționat că aceste cifre nu includ contribuția comunității.

Pînă la data de 31 decembrie 2016 suma **valorificată a Grantului** a constituit **382 293 175 MDL sau 18 612 483 Euro**, ceea ce reprezintă **93%** din suma total disponibilă de **19 922 505 Euro**.



Grantul oferit de Guvernul României "Sporirea accesului și a gradului de participare a copiilor la educație timpurie în Republica Moldova" (RO 2)

Scopul proiectului este de a reduce discrepanțele dintre rata înrolării a copiilor de vîrstă timpurie în grădinițele din mediul urban și cea din mediul rural prin sporirea accesului copiilor de vîrstă timpurie din localitățile rurale la educație.

Prin intermediul proiectului se dezvoltă și se modernizează rețeaua de instituții din localitățile rurale prin renovarea și construcția instituțiilor preșcolare; se îmbunătățesc condițiile educaționale prin asigurarea metodico-didactică și tehnico-materială a instituțiilor preșcolare; se promovează și se implementează conceptul de „centru educațional de tip școală-grădiniță” pentru asigurarea accesului comunităților dezavantajate la programe de educație timpurie.



Beneficiari ai Grantului oferit de Guvernul României sînt **68 de instituții preșcolare**, din care 39 de obiecte au fost deja renovate (realizate lucrări de reparație și/sau livrate bunurile solicitate) în anul 2016, fiind investiți 36 890 001 MDL.

Lista beneficiarilor a cuprins instituțiile preșcolare care nu au fost incluse în cadrul Grantului RO1, fie cele care necesitau o investiție adițională pentru a avea un impact imediat și a fost coordonată între

Ministerul Dezvoltării Regionale și Construcțiilor al Republicii Moldova și Ministerul Dezvoltării Regionale și Administrației Publice din România.

Valorificarea grantului la data raportată constituie 55,3 %, toate proiectele urmînd a fi finalizate pînă la finele anului curent.

În anul 2016, Fondul de Investiții Sociale din Moldova a investit în 49 de obiecte din lista celor 68 de instituții preșcolare, valoarea totală investită în lucrări în anul de raportare constituind 34 864 685 MDL, iar 2 025 316 MDL fiind valorificați din Grant pentru procurarea de bunuri (mobilier, utilaj pentru bucătărie, etc.). De menționat că aceste cifre nu includ contribuția comunității.

Suma totală a contribuției locale virate de către autoritățile publice locale la data de 31.12.2016 pentru implementarea grantului "Sporirea accesului și a gradului de participare a copiilor la educație timpurie în Republica Moldova" a constituit **8 275 842 MDL**, ceea ce reprezintă circa **20% din valoarea totală de 41 911 683 MDL investită din grant la data raportată.**

Valoarea TOTALĂ contractată, MDL	Valoarea contractată din RO2, MDL	Valoarea contractată din contribuția comunității, MDL	Ponderea contribuției în valoarea total contractată, %
56 911 663	41 911 683	8 275 842	14,5%
Din care:			
Pentru lucrări	54 433 218 MDL - 96% din suma total contractată		
Pentru bunuri	2 478 445 MDL - 4% din suma total contractată		

Grantul oferit de Guvernul Japoniei și gestionat de Banca Mondială "Crearea accesului copiilor cu dizabilități în școlile generale" (PHRD)

Scopul Proiectului	A demonstra prin activități pilot că autoritățile publice locale pot aplica cu succes politicile naționale care promovează integrarea copiilor cu dizabilități în instituțiile de învățământ general.
Instituții - pilot beneficiare	Proiectul a fost implementat în 20 școli-pilot beneficiare, selectate de Ministerul Educației, conform unor criterii clare stabilite de comun acord cu Banca Mondială

Grantul în mărime de 2,86 milioane dolari SUA, oferit Republicii Moldova de Guvernul Japoniei prin **Fondul de Politici de Dezvoltare a Resurselor Umane (PHRD)**, administrat de Banca Mondială și gestionat de Fondul de Investiții Sociale din Moldova, pentru Proiectul "Integrarea copiilor cu dizabilități în școlile generale", este destinat contribuției la realizarea Programului de dezvoltare a educației incluzive în Republica Moldova pentru anii 2011-2020.

Componentele de bază ale Proiectului sînt:

Componenta 1. Planificare la nivel de raion.

Componenta 2. Subproiecte pilot demonstrative.

Pe toată perioada de implementare a Proiectului activează un Consiliu de Supraveghere alcătuit din reprezentanți ai Ministerului Educației, Ministerului Muncii, Protecției Sociale și Familiei, UNICEF, mediului academic, sectorului asociativ.

În cadrul Componentei 1, la prima etapă de implementare a Proiectului, de către Consiliul de Supraveghere, în baza exprimărilor de interes ale raioanelor participante la concurs, au fost selectate 24 de raioane. Raioanele respective au beneficiat de asistență în domeniul planificării pentru susținerea realizării Programului de dezvoltare a educației incluzive.

La cea de-a doua etapă de către Consiliul de Supraveghere al Proiectului au fost selectate 20 de școli de circumscripție pentru implementarea subproiectelor pilot.

În cadrul Componentei 2 vor fi susținute financiar renovarea școlilor pentru crearea accesului copiilor cu nevoi educaționale special în școlile generale de circumscripție.

În perioada de raportare au fost realizate activități ce țin de implementarea ambelor componente ale proiectului, și anume:

Componenta 1 (partea de dezvoltare a capacităților)	Componenta 2 (partea investițională)
Au fost elaborate 8 Module de formare în domeniul educației incluzive în limba română și rusă.	Au fost contractate 19 proiectări pentru instituțiile selectate. Gimnaziul din Susleni, a fost unica instituție cu proiectul deja elaborate înainte de implementarea proiectului
 <p>Au fost editate și distribuite 2700 de exemplare ale suportului de curs „Educația incluzivă”</p>	A fost semnat contractul de executare a lucrărilor de renovare și de creare a accesului pentru copii cu cerințe educaționale speciale în gimnaziul din Susleni. La data raportării 50% din contract a fost deja executat.

Cadrele didactice din 20 școli pilot au participat la activitățile de formare de cinci zile, numărul total de beneficiari ai acestor instruirii ajungând la 682 persoane

20 ședințe de informare și sensibilizare a comunităților au derulat în perioada lunii iunie, implicând 397 persoane, dintre care părinții care educă copii cu dizabilități, părinții care cresc și educă copii cu dezvoltare tipică, cadre didactice și alți lideri de opinie la nivel de comunitate (asistenți sociali, preoți, etc).

345 de părinți și profesori au fost instruiți în cadrul instruirilor a cite 3 zile, iar 80 dintre ei au avut ocazia să participe și la școala de vară organizată în cadrul proiectului cu durata de 5 zile. În cadrul instruirilor participanții au învățat și exersat împreună cum să organizeze și să desfășoare activități de promovare a incluziunii socio-educative a copiilor cu dizabilități în instituțiile de învățământ din comunități, dar și cum să valorifice resursele existente și parteneriatele în comunitățile lor

Activitățile organizate în cadrul proiectului vor servi drept suport pentru incluziunea a circa 300 copii cu CES.



Proiectul "Infrastructură socială și eficiență energetică" în baza unui grant în valoare de 5 mln euro, oferit de KfW (Banca germană de stat "Kreditanstalt für Wiederaufbau").

Proiectul presupune realizarea unor investiții în infrastructura socială din localitățile din Republica Moldova (apeducte și canalizare, școli, grădinițe, drumuri etc.) cu accent pe eficiența energetică și utilizarea surselor alternative de energie.

Scopul proiectului este îmbunătățirea și asigurarea sustenabilității serviciilor publice din regiunea-țintă a proiectului (10 raioane din Nordul RM și regiunile post-conflict din Transnistria) în vederea îmbunătățirii condițiilor de trai a populației și a stării mediului din aceste zone dar și pentru a asigura o guvernare locală eficientă.

În total, finanțare din grantul KfW au primit 89 de subproiecte după cum urmează:

1. Lucrări de renovare în școli și grădinițe - 57
2. Lucrări de renovare a apeductelor - 13
3. Reparația drumurilor - 11
4. Reparația spitalelor - 3
5. Renovarea iluminării stradale - 3
6. Renovarea și amenajarea centru comunitar pentru tineri - 1.
7. Renovarea și amenajarea centru comunitar pentru bătrâni - 1.

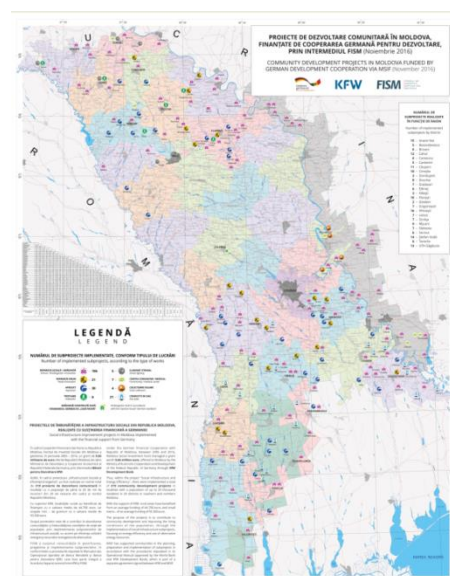

Pe parcursul perioadei de gestiune a fost anunțat un nou concurs pentru utilizarea resurselor financiare economisite și disponibile în cadrul acestui grant. Ca urmare au fost selectate 4 comunități noi (Edineț, Dondușeni, Fălești și Florești) cu 7 sub-proiecte noi, dar și continuate 3 sub-proiecte ce erau în derulare (Călărași, Carmanova din raionul Grigoriopol și or.Camenca din raionul Camenca).

Astfel, din Grantul KfW pe parcursul anului 2016 au fost valorificate următoarele sume:

Raion	Localitatea	Costul total al contractului	Achitat în 2016 din Grant	Procentul executării contractului
Grigoriopol	Carmanova	1 424 371 MDL	1 160 856 MDL	100%
Camenca	Camenca	2 181 124 MDL	1 712 206 MDL	100%
Edineț	Edineț	3 076 231 MDL	2 132 193 MDL	69%
Dondușeni	Dondușeni	2 629 114 MDL	1 858 451 MDL	70%
Fălești	Răuțel	1 549 026 MDL	1 089 001 MDL	70%
Florești	Ștefănești	1 120 233 MDL	410 569 MDL	37%
Călărași	Călărași	20 872 000 MDL	5 089 020 MDL	24%
TOTAL		32 852 099 MDL	13 452 296 MDL	



Proiectul cel mai costisitor din cadrul acestui grant, dar și pentru întreaga experiență a FISM, este construcția grădiniței de copii Guguță din orașul Călărași, care va corespunde standardului german de eficiență energetică "casă pasivă". Construcția va fi finalizată în anul 2017, iar costul total al acesteia ajunge la 1 milion de euro.

În cadrul subproiectelor realizate de FISM din cadrul grantului KfW au fost utilizate diverse elemente de eficiență energetică (încălzire termală, cazane pe biomasă, panouri solare pentru încălzirea apei). Pe parcursul realizării lucrărilor, au fost create circa 2178 de locuri de muncă temporare cu durata de 2-8 luni.

Peste 62 500 de persoane au beneficiat de acces sporit la infrastructură și servicii de calitate, asigurând totodată și sustenabilitatea lucrărilor realizate, în conformitate cu un plan de acțiuni elaborat din timp.

MANAGEMENT ȘI CONTROL INTERN

Pentru gestionarea conformă a proiectelor administrate de FISM, toate procedurile de gestiune financiară, administrativă, organizatorică, inclusiv și a celor de procurare sînt descrise detaliat în Manualul Operațional FISM, aprobat de Consiliul de Administrare al FISM și care este public și poate fi găsit, accesînd linkul de mai jos

http://www.fism.gov.md/sites/default/files/document/attachments/msif_operational_manual_update_d_28_july_2006_27_june_2007.pdf

În perioada 1 martie – 25 martie 2017 o companie internațională de audit a verificat întreaga activitate financiară a Fondului de Investiții din Moldova în anul 2016.

Auditul a fost realizat de compania internațională „ICS Baker Tilly Klitou and Partners” SRL, selectată din lista companiilor recomandate de Banca Mondială pentru a verifica modul în care sunt gestionate proiectele pe care instituția le finanțează.

Auditul a fost efectuat conform Standardelor Internaționale de Audit și Control ale Federației Internaționale a Contabililor (IFAC), compatibile cu standardele Curții de Conturi a Republicii Moldova. FISM este supus unui astfel de audit în fiecare an și este o cerință obligatorie din partea donatorilor.

În cadrul auditului au fost verificate toate tranzacțiile efectuate de pe conturile bancare și trezoreriale gestionate de către FISM. Timp de trei săptămâni, auditorii internaționali au evaluat documentele instituției și au efectuat vizite de control la fața locului, pentru a stabili eficiența și corectitudinea gestionării resurselor financiare în cadrul celor 4 proiecte pe care FISM le gestionează în prezent:

- Proiectul „FISM – Infrastructură Socială și Eficiență Energetică”, finanțat de Guvernul Republicii Federale Germania prin banca germană de stat „Kreditanstalt für Wiederaufbau” (KfW);
- Proiectul „Integrarea copiilor cu dizabilități în școlile generale”, finanțat de Banca Mondială;
- „Programul de asistență tehnică și financiară acordată de Guvernul României pentru instituțiile preșcolare din Republica Moldova”, finanțat de Guvernul României.
- Proiectul ”Sporirea accesului și a gradului de participare a copiilor la educație timpurie în Republica Moldova”, finanțat de Guvernul României.

În rezultatul evaluării, compania de audit a stabilit că în proiectele gestionate de FISM, toate cheltuielile efectuate sunt justificate și corespund condițiilor de finanțare ale donatorilor. Concluziile expuse de către experții internaționali în raportul de audit demonstrează că FISM a administrat corect, eficient și fără abateri sursele financiare din partea donatorilor externi.

Anterior, la FISM a mai fost efectuat auditul cu privire la gestionarea resurselor din fondurile de asistență externă. Abateri în administrarea banilor nu s-au depistat.

Rapoartele de audit a fost expediate donatorilor internaționali și autorităților RM pentru informare și sunt publice.

COMUNICARE ȘI INFORMARE

Pentru planificarea și realizarea activităților de comunicare, Fondul de Investiții Sociale din Moldova a angajat compania Fabrica de Imagini care a prestat serviciile de comunicare pe parcursul anului 2016.

În perioada raportată, accentul în comunicare a fost pus pe promovarea rezultatelor „Programului de asistență tehnică și financiară acordată de Guvernul României pentru instituțiile preșcolare din Republica Moldova” și pe Proiectul „Infrastructura Socială și Eficiența Energetică” (finanțat de Ministerul de Dezvoltare și Cooperare Economică al Republicii Federale Germania prin banca germană de stat „Kreditanstalt für Wiederaufbau” (KfW).

Ca urmare, au fost organizate **13 evenimente de inaugurare a grădinițelor** de copii renovate cu suportul Guvernului României, care au fost mediatizate prin intermediul a **280 apariții media** pe parcursul anului 2016.

La fel, au fost organizate și evenimente de raportare pentru prezentarea rezultatelor atinse de Fondul de Investiții Sociale din Moldova, editat ediția a II a Albumului „Pentru o copilărie frumoasă”.



Pentru a menține transparența în activitatea FISM, Fabrica de Imagine a menținut pagina web (<http://www.fism.gov.md/ro>) și pagina Facebook a Fondului de Investiții Sociale, plasînd noutăți și informații ce țin de rezultatele atinse. La sfîrșitul anului 2016 numărul de aprecieri al acestei pagini a ajuns la cifra de 2700 (<https://www.facebook.com/FISMoldova/>).



În procesul de organizare și desfășurare a instruirilor în cadrul Proiectului „Integrarea copiilor cu dizabilități în școlile generale”, au fost elaborate și distribuite articole cu referire la activitățile realizate în școlile beneficiare. Prin intermediul acestor articole, au fost mediatizate rezultatele activităților de instruire, punîndu-se accent pe subiectele abordate în cadrul instruirilor, pe utilitatea acestora, pe opiniile participanților la instruire, precum și pe beneficiile Proiectului pe termen lung.

În scopul diseminării rezultatelor și bunelor practici a implementării programului de formare în domeniul educației incluzive, a fost organizată o ședință cu participarea a 3 reprezentanți de la fiecare școală-pilot beneficiară, precum și conferința finală pentru diseminarea rezultatelor proiectului. La eveniment au participat 184 persoane.

Totodată, au avut loc și cîteva emisiuni TV cu prezentarea rezultatelor în cadrul proiectului de integrare a copiilor cu dizabilități în școlile generale (<http://jurnaltv.md/ro/news/2016/12/20/copiii-cu-dizabilita-i-au-drepturi-egale-10268364/#1>)